



MOVIMIENTO SALVADOREÑO DE MUJERES

MEMORIA DE LABORES

INSTITUCIONAL MSM
2017-2020



MEMORIA DE LABORES 2017-2020

Elaborada por Equipo Técnico MSM con el aporte de todo el personal.

REVISADO:

Licda. Isabel López
Directora Ejecutiva de MSM

DISEÑO E IMPRESIÓN:

Estilográfica S.A de C.V.

AÑO 2021



MOVIMIENTO SALVADOREÑO DE MUJERES

MEMORIA DE LABORES

INSTITUCIONAL MSM

2017-2020

CONTENIDO

Presentación de nuestra memoria 2017-2020 / **5**

Introducción / **7**

Asamblea general / **8**

Junta directiva / **9**

Estructura de funcionamiento / **11**

Fortalecimiento institucional / **11**

Visión estratégica de MSM / **18**

Presencia territorial / **19**

Ejes estratégicos de nuestro trabajo / **21**

A) Gestión del conocimiento y fortalecimiento y liderazgo en mujeres / **21**

B) Articulación en espacios nacionales e internacionales para la incidencia a favor de los derechos de las mujeres / **23**

C) Monitoreo y fortalecimiento de las iniciativas económicas de mujeres y jóvenes en el territorio nacional / **23**

D) Contribución al empoderamiento de Mujeres y Juventudes para la prevención de la violencia y promoción de la cultura de denuncia, a través del conocimiento de las leyes de protección / **26**

E) Sensibilización e iniciativas juveniles; organización y capacitación en igualdad de género y prevención de la violencia / **34**

F) Medio ambiente y sensibilización de cambio climático / **37**

Mujeres y Discapacidad / **39**

Emergencia y Desastres / **40**

Agradecimientos / **42**

PRESENTACIÓN DE NUESTRA MEMORIA 2017-2020

La Asociación Movimiento Salvadoreño de Mujeres MSM, comparte con agrado a nuestr@s lectores un resumen de lo que ha sido el quehacer institucional durante estos 4 años, 2017-2020.

Para recordar nuestro activismo, cumplimiento de metas y compromisos hemos tomado en consideración todos los aportes de administración, técnicas, coordinadoras de programas, sub dirección y dirección ejecutiva. Un apoyo importante ha sido nuestro plan estratégico, aunque aún no hemos finalizado, pues nos falta ejecutar el 2021, pero consideramos que hemos cumplido un 80% de su ejecución y buenos resultados.

Para nadie es desconocido que después de 33 años de una constante permanencia en los territorios, continuamos aportando al Desarrollo de los municipios y las comunidades, fortaleciendo la organización del tejido social, fortaleciendo la promoción y defensa de sus derechos humanos, sociales políticos y económicos de las mujeres y su grupo familiar, implementando estrategias para el empoderamiento y desarrollo de las mujeres en sus territorios, brindándoles herramientas para que alcen su voz ante las brechas de desigualdad, violencia y feminicidios que están sufriendo. Agravado con la impunidad del sistema de justicia.

Como Asociación hemos tenido la capacidad de adaptarnos y actuar en condiciones diversas según las necesidades que en el camino nos fueron surgiendo y de acuerdo a las oportunidades que nuestros aliados y aliadas estratégicos vieron necesarias, por ejemplo, atención a la población en momentos de emergencias, Tormentas e inundaciones, siempre trabajamos la prevención al medio ambiente y cambio climático, pero ahora le incorporamos, gestión del riesgo con enfoque de género y discapacidad.

Amigos y amigas, desde inicios del 2020 sufrimos el embate de la pandemia covid-19 que ha afectado a todo el mundo a unos más que a otros, pero igual de mortífera, triste dolorosa y aún está presente. Esta desgracia nos llegó de repente, MSM ya tenía convenios firmados, los equipos territoriales ya con planificaciones elaboradas y la gente nos esperaba, no hay alternativa nos dijimos, el gobierno Central nos ordenó cuarentena estricta nadie sale, el cierre de nuestro Centro de desarrollo Infantil, El Jacalito, bueno todos los centros educativos se cerraron y aún permanecen cerrados.

Obedecimos la cuarentena 2 meses. Luego el equipo de conducción acordó reiniciar nuestras labores, guardando todas las medidas de bioseguridad, portando una carta que como Organización elaboramos para transitar por los diferentes Departamentos y Municipios, debíamos acercarnos a la gente en principio sacar fuerzas de flaqueza y motivarles a enfrentar la realidad, la gente se alegraba de vernos y se motivó a que continuáramos juntas los planes que ya teníamos elaborados. Este activismo nos dio fortaleza, no negamos que teníamos mucho temor, pero tratamos de fortalecernos unas a otras, gracias a Dios, en nuestro entorno hemos tenido pocos casos de muertes que lamentar.

Consideramos que hemos avanzado en el desarrollo de nuestros objetivos, sabemos que nos esperan grandes retos y dificultades por vencer. Y reiteramos nuestro compromiso de continuar en la lucha por la defensa y cumplimiento de leyes y derechos de las mujeres juventudes y niñez salvadoreña.

S.S. junio 2021





La Asociación Movimiento Salvadoreño de Mujeres (MSM) es una organización feminista, fundada el 26 febrero de 1988, con el objetivo principal de promover los derechos de las mujeres del campo y la ciudad, obtuvo su personería Jurídica en septiembre de 1994 y sus estatutos fueron publicados en el diario oficial en Marzo de 1995.

En nuestros 33 años de lucha reivindicativa por los derechos y deberes sociales, económicos, políticos, ambientales y culturales para promover y potenciar el desarrollo humano integral; de las mujeres, niñez y adolescencia, hemos venido construyendo trabajo planificado para la organización, desarrollo de liderazgos en los territorios donde incidimos para la gestión del conocimiento

El Plan Estratégico 2017-2021 del Movimiento Salvadoreño de Mujeres se enfoca en nuestras principales acciones definidas en cada uno de los territorios de acuerdo a las necesidades estratégicas e inmediatas de nuestra población meta; mujeres, juventud, niñez

ASAMBLEA GENERAL 2020



28 DE FEBRERO 2020

Con orgullo hemos recorrido un periodo más de lucha y trabajo en defensa y protección de los derechos de las mujeres, juventudes, niñez, mujeres con discapacidad y medio ambiente y gestión de riesgo.

Con esta Memoria de Labores, compartimos con todas y todos ustedes, un resumen de los logros, experiencias, lecciones aprendidas de nuestro trabajo desarrollado con las Asociaciones de Mujeres, Juventudes, comunidades organizadas, coordinaciones con gobiernos locales, unidades de la mujer y actores locales; lo que hasta ahora hemos alcanzado durante el periodo 2017 a 2020; logros que han impactado en la vida de las mujeres y sus familias.

JUNTA DIRECTIVA ELECTA PERIODO 2014-2016



Junta Directiva periodo 2014-2016, compuesta por:
presidenta Ana Cecilia Hernández, tesorera Alba Azucena Ayala, secretaria
Marvin Evelyn Flores, primer vocal Elsy Yaneth Telles,
segunda vocal Amalia Cecilia Pineda, suplente Glenda Roxana Amaya
y suplente Alba Ayala.

JUNTA DIRECTIVA ELECTA PERIODO 2017- 2019



Concepción de María Roque, Cristina Mira, Roselia Herrera,
Elvira Constanza, Teresa Ayala.

JUNTA DIRECTIVA ELECTA PERIODO 2020-2022



En la Asamblea General celebrada el 28 de febrero 2020, se eligió la nueva Junta Directiva que guiará el trabajo estratégico de MSM para el período 2020 – 2022. Las nuevas integrantes de esta Junta Directiva son:

De izquierda a derecha (al frente): Santos Cristina Reyes, Ana Ruth Orellana, Teresa de Jesús Abarca y Elsa Beatriz Osorio Herrera.

De izquierda a derecha (atrás): Xenia Marroquín y María Irma Alvarado.

ESTRUCTURA DE FUNCIONAMIENTO

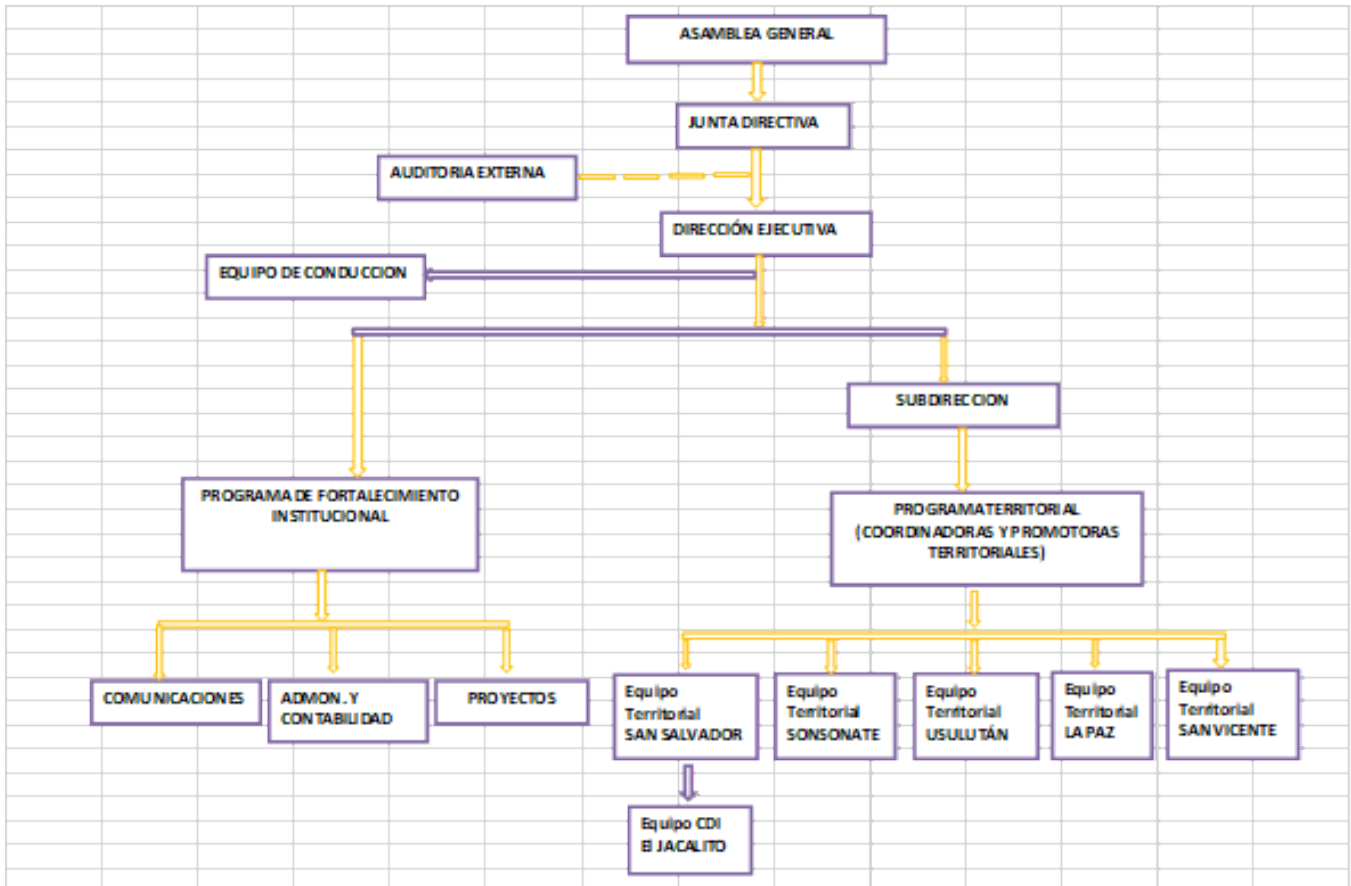

La estructura de funcionamiento está adaptada para ejecutar y dinamizar con efectividad las estrategias territoriales definidas en el plan estratégico 2017-2021..

FORTALECIMIENTO INSTITUCIONAL

La estrategia de fortalecimiento institucional contempla: dirección ejecutiva, sub dirección, comunicaciones, elaboración de proyectos, contabilidad y administración general; siendo esta la que garantiza el funcionamiento y el cumplimiento de todo el plan estratégico quinquenal.

COMUNICACIONES

The screenshot displays the WordPress dashboard interface. On the left is a dark purple sidebar with a list of menu items: Carrusel, Medios, Galería en Bloques, Páginas, Comentarios, Flamingo, Contacto, Apariencia, Interactive Maps, Plugins (with a '2' badge), Fragmentos de código, Usuarios, Herramientas, WPBakery Page Builder, All-in-One WP Migration, Ajustes, All in One SEO, and Memphis Docs. The main content area is divided into three sections: 1. 'De un vistazo' (At a glance) showing 132 entries and 64 pages, with a note that WordPress 5.7.2 is running on the MSM Child theme. 2. 'Estado de salud del sitio' (Site health) showing a 'Bueno' (Good) status with a green circle icon and a message that the site is healthy but could be improved for performance and security. 3. 'Noticias SEO' (SEO news) featuring four articles with titles and dates: 'How to Easily Add Breadcrumb Navigation in WordPress' (Jun 10th 2021), 'How to Easily Disable Image Attachment Pages in WordPress' (Jun 8th 2021), 'Yoast vs Rank Math vs All in One SEO: Which Is Better? (2021)' (Jun 3rd 2021), and 'What's the Best WordPress Permalink Structure for SEO?' (Jun 1st 2021).

En el periodo de 2017 a 2020, hemos fortalecido el área de comunicaciones, re diseñando la página web, que se alimenta periódicamente. Las redes sociales son un componente de comunicaciones importante para la organización porque nos permite tener una comunicación e interacción más directa con nuestros usuarios en Internet y el mundo entero; tenemos todas las plataformas y pueden visitarnos en nuestros enlaces, que son:

Página web: www.muieresmsm.org
Facebook: @MovimientoSalvadoreñodeMujeres
Tel: +(503) 2235-3756 y +(503) 2226-5702

YouTube: MSMmujeres
Twitter: @MSMmujeres
Instagram: @MUJERESMSM

ADMINISTRACION Y CONTABILIDAD

El control interno en el área financiera y administrativa es parte fundamental del plan estratégico de MSM, garantizando métodos y procedimientos necesarios para asegurar que los activos están debidamente protegidos, que los registros contables e informes a la cooperación son fidedignos y confiables y las diversas actividades se desarrollan eficazmente.

En este sentido, al inicio de este periodo actualizamos los manuales de organización y funcionamiento administrativo y contable:

- Manual de administración de personal: Puestos y funciones.
- Manual de procedimientos contables y administrativos.
- Manual de políticas contables.

La administración financiera desempeña un rol importante para la ejecución y transparencia de los proyectos, en tiempo y en forma, según convenios y presupuestos aprobados, garantizando el cumplimiento de las normas financieras y la normativa tributaria, elaboración de los estados financieros

AUDITORIA EXTERNA.

MSM desde su legalización y creación de la ley de asociaciones y fundaciones; ha contratado los servicios de auditoría externa, para mayor eficiencia y transparencia según la ley.

Cada año hemos contado con los servicios y contratación de auditoría externa y en los últimos años la auditoría fiscal.

DIRECCION EJECUTIVA

La Dirección ejecutiva, dirige estratégicamente, eficiente y eficaz la organización, optimizando los recursos con capacidad de conducción, para la toma de decisiones y logro de los objetivos institucionales, es responsable de la gestión y comunicación directa ante la cooperación nacional e internacional. A su vez es responsable de velar por el cumplimiento del plan estratégico quinquenal.

CUADRO RESUMEN DE PROYECTOS EJECUTADOS DEL 2017 AL 2020 DESGLOSADO POR DEPARTAMENTO

Departamento	San Marcos	San Salvador	Tonacatepeque	San Martín	TOTAL
San Salvador	4	3	2	1	10
	Nombre del proyecto	Municipio de intervención	Agencia de cooperación		
1	Centro de desarrollo Infantil y Familiar "El Jacalito"	San Marcos	Red solidaria de España		
2	Promoviendo la participación ciudadana en los municipios de San Marcos y Tonacatepeque en defensa de los derechos de las mujeres".	San Marcos Tonacatepeque	Proclade Yanapay / Diputación Foral de Gipuzkoa		
3	Cambiando imaginarios sociales que producen violencia contra mujeres y niñas. ELS 007/19	San Salvador	Oxfam América		
4	Por el derecho a un ambiente sano y libre de riesgos con enfoque de género y discapacidad en el municipio de Tonacatepeque (El Salvador) (REF.2019-LNK-44-01)	Tonacatepeque	Proclade Yanapay / Diputación Foral de Gipuzkoa		
5	Iniciativa Spot light El Salvador	San Martín	ONU Mujeres, Spot light		
6	Unidas y unidos por la defensa de la democracia	San Salvador	Oxfam América		
7	Alzando la Voz Reporteras comunitarias	San Salvador	Oxfam América		
8	Ayuda humanitaria de Emergencia provocada por la tormenta Amanda y Cristóbal	San Marcos	Manos Unidas		
9	Ayuda de Emergencia por las tormentas tropicales Amanda y Cristóbal en 6 municipios de El Salvador",	San Marcos	Proclade Yanapay / Diputación Foral de Gipuzkoa		

Departamento	Nahuizalco	San Julián	Santa Isabel Ishuatán	TOTAL
Sonsonate	5	5	8	18
	Nombre del proyecto	Municipio	Agencia de cooperación	
1	Mejora de condiciones de vida de la mujeres de Santa Isabel Ishuatán, a través de la dotación de material para la construcción de espacios físicos para mejorar su privacidad.	Santa Isabel Ishuatán	Tavola Valdece y Marianella García Villas.	
2	Promoción de la autonomía de las mujeres de 6 municipios de los departamentos de San Vicente y Sonsonate a través de políticas municipales de igualdad de género y generación de ingreso	San Julián Santa Isabel Ishuatán Nahuizalco	Manos unidas	
3	Promoviendo el Desarrollo Integral de las Mujeres y Jóvenes del municipio de Santa Isabel Ishuatán (El Salvador)	Santa Isabel Ishuatán	Proclade y Gobiernos Vasco	
4	Empoderamiento de mujeres indígenas del municipio de Nahuizalco para la defensa y ejercicio de sus derechos (El Salvador)	Nahuizalco	Proclade /Diputación Foral de Gipuzkoa	
5	Promoviendo los derechos sexuales y reproductivos para una vida libre de violencia para las mujeres y jóvenes de Santa Isabel Ishuatán (El Salvador)	Santa Isabel Ishuatán	Proclade/Gobierno vasco / Asociación Marianella García Villas y Tavola Valdece	
6	Promoción de los derechos humanos de mujeres y jóvenes a través de la prevención de la violencia de género y el impulso de la autonomía económica de 3 municipios del departamento de Sonsonate	Nahuizalco Santa Isabel Ishuatán San Julián	Manos Unidas / Bilbao, Ayuntamiento de Alicante, Ayuntamiento de la Vall d' Uixó, Bizcaia, ayuntamiento de Adula_ LEIOLA, Ayuntamiento d'Exl, Ayuntamiento de Granollers.	
7	Empoderamiento de niñas, adolescentes y mujeres para el ejercicio de una vida libre de violencia en 3 municipios del departamento de Sonsonate	Nahuizalco Santa Isabel Ishuatán San Julián	Fundación Educación y Cooperación-EDUCO	
8	Por el derecho a un ambiente sano y libre de riesgos con enfoque de género y discapacidad en el municipio de Santa Isabel Ishuatán	Santa Isabel Ishuatán	Proclade Yanapay/ Agencia Vasca de	
9	Ayuda humanitaria de Emergencia provocada por la tormenta Amanda y Cristóbal	Nahuizalco Santa Isabel Ishuatán San Julián	Manos unidas	
10	Ayuda de Emergencia por las tormentas tropicales Amanda y Cristóbal en 6 municipios de El Salvador",	Santa Isabel Ishuatán San Julián	PROCLADE diputación Foral De Gipuzkoa	

Departamento	Verapaz	Guadalupe	San Esteban Catarina	Santa Clara	TO TA L
San Vicente	3	2	5	2	12

No	Nombre del proyecto	Municipio	Agencia de cooperación
1	Promoción de la autonomía de las mujeres de 6 municipios de los departamentos de San Vicente y Sonsonate a través de políticas municipales de igualdad de género y generación de ingreso.	Verapaz Guadalupe San Esteban Catarina Santa Clara	Manos Unidas / Bilbao, Ayuntamiento de Alicante, Ayuntamiento de la Vall d' Uixó, Bizcaia, ayuntamiento de Adula_ LEIOLA, Ayuntamiento d'Exl, Ayuntamiento de Granollers.
2	Liderazgo, incidencia política y concentración para el avance de los derechos de las mujeres de cuatro municipios de San Vicente.	Verapaz Guadalupe San Esteban Catarina Santa Clara	Proclade/AVCD
3	Construcción de casa de la mujer en San Esteban Catarina y cerca perimetral.	San Esteban Catarina	Comité Oscar Arnulfo Romero/Ayuntamiento de Gijón
4	Avanzando en la defensa del derecho a una vida libre de violencia en los municipios de San Esteban Catarina Y Verapaz.	Verapaz San Esteban Catarina	Proclade/Gobierno de Navarra
5	Saneamiento básico en cerros de San Pedro	San Esteban Catarina	Comité Oscar Arnulfo Romero/Ayuntamiento de Gijón

Departamento	Nueva Granada	Jiquilisco	Alegría	Berlín	El Triunfo	Mercedes Umaña	Total
Usulután	4	5	6	6	4	4	29
No	Nombre del proyecto	Municipio	Agencia de cooperación				
1	Prevención de la violencia de genero a través de empoderamiento de redes de mujeres. Fase I.	Alegría - Berlín Jiquilisco – El Triunfo Mercedes Umaña Nueva Granada	Manos Unidas				
2	Mujeres y hombre en la protección y conservación de la tortuga golfina y prieta, haciendo uso racional de recursos naturales del anp de la zona sur occidente del sitio Ramsar y reserva de biosfera xirihualtique"	Jiquilisco	FIAES				
3	Prevención de la violencia de genero a través de empoderamiento de redes de mujeres. Fase II.	Alegría - Berlín Jiquilisco – El Triunfo Mercedes Umaña Nueva Granada	Manos Unidas				
4	Prevención de la violencia de género mediante la articulación de redes de mujeres. Fase III.	Alegría - Berlín Jiquilisco – El Triunfo Mercedes Umaña Nueva Granada	Manos Unidas				
5	Fortalecimiento de organizaciones de mujeres en prevención de la violencia de genero. - Ref SAL 75109	Alegría - Berlín Jiquilisco – El Triunfo Mercedes Umaña Nueva Granada	Manos Unidas				
6	Ayuda humanitaria de Emergencia provocada por la tormenta Amanda y Cristóbal	Alegría Berlín Jiquilisco	Manos unidas				
7	Ayuda de Emergencia por las tormentas tropicales Amanda y Cristóbal en 6 municipios de El Salvador",	Alegría Berlín Jiquilisco	PROCLADE diputación Foral De Gipuzkoa				
8	Fortalecimiento del Movimiento de Mujeres Mercedes Umaña para la defensa de sus derechos especialmente al derecho de una vida de violencia.	Mercedes Umaña	PROCLADE/YANAPAY				

VISION ESTRATÉGICA DEL MOVIMIENTO SALVADOREÑO DE MUJERES MSM

La Asociación MSM, definió como objetivos estratégicos para el quinquenio 2017-2021 lo siguiente, los cuales se vinculan a los objetivos del milenio



OE1

Promover la gestión del conocimiento y fortalecimiento de liderazgos de mujeres con formación política feminista e incidencia, incorporándolas gradualmente en puestos claves para la toma de decisiones



OE2

Sensibilizar e incentivar a la juventud a través de formación lúdica y campañas en temas que fomenten la igualdad de género y la prevención de la violencia



OE3

Sensibilizar a la población con la que trabajamos sobre el respeto y protección de los recursos naturales y adaptabilidad a los efectos del cambio climático.



OE4

Fortalecimiento y Seguimiento de las Iniciativas Económicas de mujeres y jóvenes implementadas en los territorios.



OE5

Contribuir al empoderamiento de Mujeres y Juventudes para la prevención de la violencia y promoción de la cultura de denuncia, a través del conocimiento de las leyes de protección.

OE6

Potenciar una gestión y conducción comprometida con nuestra misión, visión y que hacer institucional, consolidando las relaciones estratégicas a nivel nacional e internacional en beneficio de la población prioritaria con la que trabajamos.

PRESENCIA TERRITORIAL

La Asociación Movimiento Salvadoreño de Mujeres tiene presencia territorial en cinco Departamentos y 17 Municipios de El Salvador:

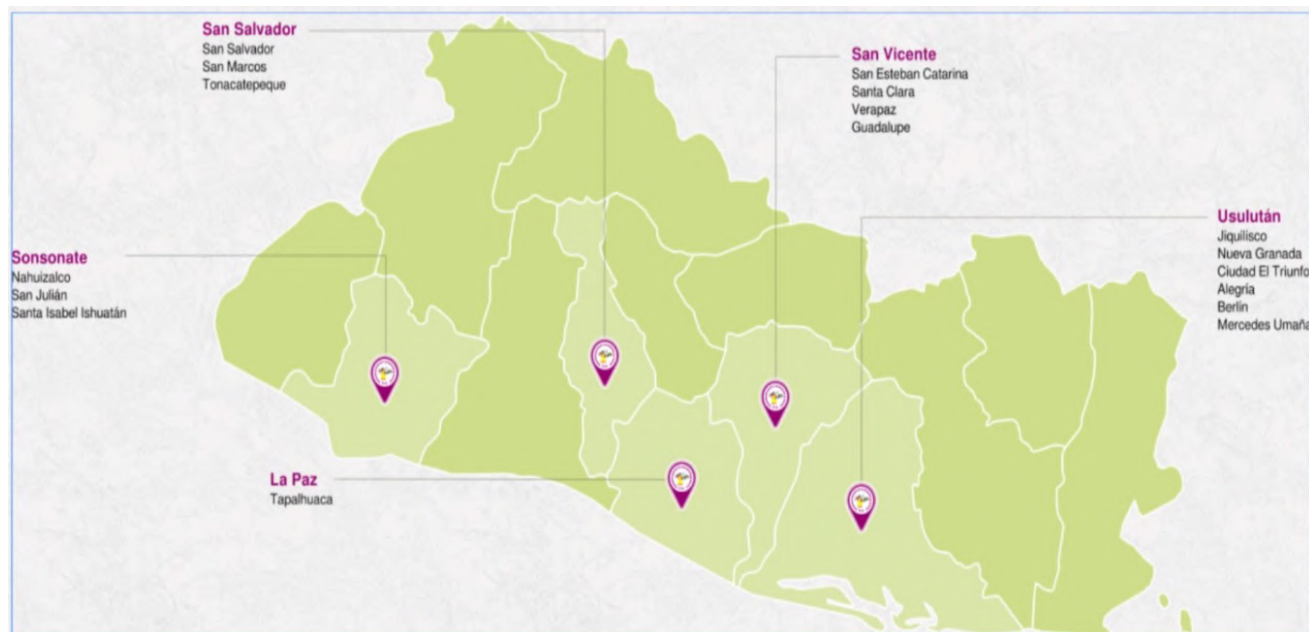

TRABAJO TERRITORIAL

Departamento

Municipios

San Salvador: San Salvador, San Marcos y Tonacatepeque.

Sonsonate: Nahuizalco, San Julián y Santa Isabel Ishuatán.

San Vicente: San Esteban Catarina, Santa Clara, Verapaz y Guadalupe.

La Paz: Tapalhuaca.

Usulután: Jiquilisco, Nueva Granada, Ciudad El Triunfo, Alegría, Berlín y Mercedes Umaña.

ESTRATEGIAS DE TRABAJO



MSM aplica las siguientes estrategias organizativas de trabajo en los 17 municipios de los 5 departamentos, donde se tiene incidencia:

- Asociaciones municipales de mujeres, legalmente constituidas
- Comités de mujeres
- Comités de jóvenes
- Comités ambientales
- Redes departamentales en PVG
- Ventanas Ciudadanas por el Acceso a la Justicia

EJES ESTRATÉGICOS INSTITUCIONALES

A) PROMOVEMOS LA GESTIÓN DEL CONOCIMIENTO Y FORTALECIMIENTO DE LIDERAZGOS DE MUJERES CON FORMACIÓN POLÍTICA FEMINISTA E INCIDENCIA, INCORPORÁNDOLAS GRADUALMENTE EN PUESTOS CLAVES PARA LA TOMA DE DECISIONES.

MUJERES

El objetivo estratégico para este eje se centra en promover la gestión del conocimiento y fortalecimiento de liderazgos de mujeres con formación política feminista e incidencia, incorporándolas gradualmente en puestos claves para la toma de decisiones. La organización es parte fundamental del trabajo con mujeres para lograr incidencia y posicionamiento a nivel territorial y nacional.

El empoderamiento de las mujeres las lleva a desarrollar un papel protagónico desde lo comunitario, municipal y nacional; las mujeres llevan a cabo la contraloría social en todos los ámbitos. Por lo tanto, una de las leyes fundamentales es la Ley de Acceso a la información pública.

CREACIÓN DE ASOCIACIONES MUNICIPALES DE MUJERES

A nivel de los municipios implementamos la organización, formación y desarrollo de liderazgo territorial para la creación de las asociaciones de mujeres; como una estructura organizativa, estratégica para la incidencia en los actores locales, especialmente los consejos municipales, para la creación de políticas que favorezcan la condición y posición de las mujeres.

Departamento	Asociaciones
Usulután	ASMOCA, AMUBAL, ADIMMU, AMUFENG, REDMUDH*
San Vicente	AMUSEC, AMUVE, AMDEGUA,
San Salvador	AMOMEGTO, ADCOMUDESAN
La Paz	ASMUDIT,
Sonsonate	ACSMEISAL, ASMUNA, ASMUNIDESAN

*REDMUDH: Red de mujeres defensoras de los derechos humanos en la PVG-Usulután.

Este es un espacio de articulación que existe en los municipios de los 5 departamentos de incidencia institucional, que están conformados por lideresas defensoras de derechos humanos; principalmente en el derecho a una vida libre de violencia y acceso a la justicia que coordina y ejerce una contraloría social a funcionarias y funcionarios aplicadores de justicia, para garantizar el cumplimiento de la LEIV en los casos detectados, asesorados y acompañados por defensoras integrantes del mecanismo de VENTANA CIUDADANA.



Conferencia de Prensa



Trabajamos con la asociación municipal de mujeres indígenas ASMUNA, en Nahuizalco.

B) ARTICULACION EN ESPACIOS NACIONALES E INTERNACIONALES PARA LA INCIDENCIA A FAVOR DE LOS DERECHOS DE LAS MUJERES

Nuestro trabajo está articulado en espacios como: comités locales de derechos, unidades municipales de la mujer, comités municipales de prevención de la violencia, intersectoriales.



Nacionales: Mesa Nacional de Mujeres Rurales, Alianza por la defensa de los derechos de las Mujeres Rurales de El Salvador, Resistencia feminista, Movimiento de ONGS para el Desarrollo Solidario de El Salvador (MODES).

Internacionalmente: Red Centroamericana en Solidaridad con las mujeres trabajadoras de la Maquila (REDCAM), RED-ALAS, Federación Democrática Internacional de Mujeres (FEDIM), Marcha Mundial de las Mujeres, Red Centroamericana de Mujeres Rurales Indígenas y Campesinas (REDMURIC).

C) MONITOREAMOS Y FORTALECEMOS LAS INICIATIVAS ECONÓMICAS DE MUJERES Y JÓVENES QUE IMPLEMENTAN EN CADA UNO DE LOS TERRITORIOS.

DESARROLLO LOCAL



Las iniciativas económicas se implementan con el objetivo de: fortalecer la organización, generación de ingresos y mejora de la dieta alimenticia de las mujeres y grupo familiar, implementando principalmente así, la autonomía económica de ellas.

Brindando las herramientas y equipo necesario para el funcionamiento y manejo administrativo para la sostenibilidad de sus iniciativas económicas



La mayoría de nuestros proyectos incorporan las estrategias de iniciativas económicas. Curso de panadería para mujeres y jóvenes de San Julián, Santa Isabel Ishuatán y Nahuizalco, impartido por Centro de Formación y capacitación AGAPE Sonsonate.



Talleres de mecánica automotriz



Construcción de huertos caseros



Granjas gallinas ponedoras de huevos.



Mujeres apicultoras, en producción de miel



Talleres de estética y belleza.

D) CONTRIBUIR AL EMPODERAMIENTO DE MUJERES Y JUVENTUDES PARA LA PREVENCIÓN DE LA VIOLENCIA Y PROMOCIÓN DE LA CULTURA DE DENUNCIA, A TRAVÉS DEL CONOCIMIENTO DE LAS LEYES DE PROTECCIÓN

ORGANIZACIÓN Y CAPACITACIÓN



La organización es la base del trabajo a nivel comunitario, como objetivo fundamental de la institución es fomentar el conocimiento de derechos y empoderamiento de mujeres y juventudes, logrando así incidir en el cumplimiento de sus demandas y acciones a nivel municipal y nacional.



Desarrollamos procesos de sensibilización y formación con mujeres y juventudes organizadas en comités, asociaciones municipales, redes locales, para el reconocimiento de sus derechos y la exigibilidad de cumplimiento de estos, por parte del Estado y los Gobiernos Locales; promovemos la participación activa de estos grupos poblacionales en el ejercicio de su ciudadanía por medio de acciones de contraloría social; fortalecemos

la autonomía económica de mujeres y juventudes a través de procesos de formación técnico vocacional y de productividad agropecuaria.

Nuestras facilitadoras acompañan proceso de empoderamiento de las mujeres en la toma de decisiones para el disfrute de sus derechos en el ámbito personal y colectivo utilizando metodologías lúdicas, participativas como una forma de interactuar de manera mas directa con la realidad de las mujeres y jóvenes; partiendo de sus propias necesidades de aprendizaje; formando así liderazgos para que se genere una cadena de replicas del conocimiento adquirido entre los comites de mujeres y jóvenes.

GENERACIÓN DE ESPACIOS DE CONVIVENCIA “CASAS COMUNALES”



A través de la convivencia directa con mujeres y jóvenes de las comunidades, una de las grandes limitaciones encontradas; es la carencia de espacios físicos para el sano esparcimiento de las mujeres y jóvenes, la realización de reuniones comunitarias, reuniones con comités; pues se solía ocupar espacios comunitarios como bajo los árboles, el jardín de la casa de alguna participante, etc. debido a estas necesidades nace la idea de formar espacios más seguros para todas y todos los de la comunidad.

Con el fin de responder a esa necesidad concreta, se gestionó en el proyecto denominado “Promoviendo los Derechos Sexuales y Reproductivos y a una Vida Libre de Violencia para las mujeres y jóvenes de Santa Isabel Ishuatán (El Salvador)” apoyado por Gobierno Vasco PROCLADE, entre las actividades que comprendía el proyecto era la construcción y equipamiento de Casas Comunes, trabajando en coordinación con las diferentes estructuras organizativas: comités de mujeres, comités de jóvenes, ADESCOS comunitarias y el aporte de terrenos en comodato, por alcaldías, líderes comunitarios y ADESCOS



Estos espacios brindan identidad a los grupos de mujeres y jóvenes organizados en cada cantón y caserío, sin tener que desplazarse a otros lugares fuera de su comunidad, y permiten una participación plena, fomentan el intercambio de experiencias entre los diferentes grupos, son centros de formación y sano esparcimiento, en el cual, las mujeres, jóvenes y la comunidad en general.



“CASAS DE LA MUJER”

A su vez hemos aportado en la construcción de “Casas para la Mujer” en los municipios de: Verapaz (financiado por el gobierno vasco PROCLADE), San Esteban Catarina (financiado por el Ayuntamiento de Gijón y Comité Oscar Romero) Casa de la Mujer en Miramar (financiado por el Gobierno Vasco PROCLADE), Mejora y remodelación de la casa en Tapalhuaca conocida ahora como Centro Lúdico “Shaira Ali” (financiado por OXFAM, América).

Casa de la mujer Verapaz:



Casa de la mujer de San Esteban Catarina:



Casa Miramar, Santa Isabel Ishuatán



Centro de capacitación MSM.

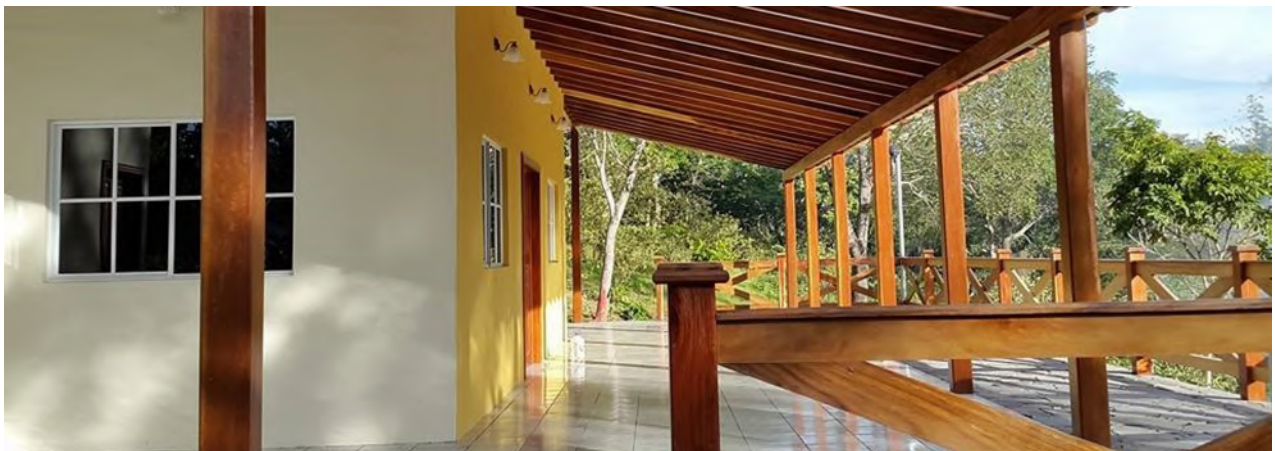



En el marco del proyecto: Prevención de la violencia de género mediante la articulación de redes de mujeres rurales año 2019 construcción de 10 viviendas, con el objetivo de disminuir el hacinamiento en las familias, y prevenir el abuso y las violaciones sexuales en las niñas y adolescentes dentro de su entorno familiar; proyecto "Promoviendo los Derechos Sexuales y Reproductivos y una vida libre de violencia para las Mujeres y Jovenes de Santa Isabel Ishuatán"; realizado gracias al apoyo de Gobierno Vasco y Proclade.



Centro Lúdico "Shaira Ali"

<Creado como un espacio lúdico de incidencia, sensibilización, conocimiento y sano esparcimiento para mujeres, jóvenes y niñez, y así poder dar a conocer los medios y recursos para la prevención de la violencia de genero.

Proyecto realizado gracias al apoyo de OFXAM y la familia Ali; en el municipio de Tapalhuaca, departamento de La Paz, en 2017





Para cumplir con nuestro trabajo y tener una amplia cobertura a nivel nacional accediendo a los lugares más remotos de nuestro territorio, contamos con los recursos institucionales de 4 pick ups, 1 microbús, donados por nuestros cooperantes aliados Manos Unidas, Proclade, Y Irish AID, Irlanda.

E) SENSIBILIZAMOS E INCENTIVAMOS A LA JUVENTUD A TRAVÉS DE FORMACIÓN LÚDICA Y CAMPAÑAS EN TEMAS QUE FOMENTEN LA IGUALDAD DE GÉNERO Y LA PREVENCIÓN DE LA VIOLENCIA



JUVENTUD

En la ejecución de este proyecto se ha sensibilizado e incentivado a la juventud en formación, capacitación, conocimiento en derechos, prevención de la violencia, campañas en salud sexual reproductiva, educación integral en la sexualidad, escuelas de participación política y ciudadana, fomentando procesos formación y capacitación en talleres vocacionales y procesos lúdicos como una manera de incentivar a la prevención de violencia en las y los jóvenes.

De esta manera las y los jóvenes han incidido a nivel municipal, planteando sus demandas y necesidades a través políticas municipales de juventud, festivales artísticos culturales, maratones en prevención de violencia de género e intercambios de experiencias de los procesos de formación recibidos.



Los proyectos contribuyen a promover en las juventudes una vida libre de violencia a través del ejercicio de los Derechos Humanos, y la autonomía económica sustentable, con la implementación de Iniciativas Económicas y formación en talleres vocacionales.

Después de estos procesos formativos y empoderamiento juvenil, se fomenta la articulación entre diversos grupos juveniles intermunicipales, a fin de compartir las realidades de las y los jóvenes y planificar acciones de incidencia colectivas, en el marco de la exigibilidad de las demandas desde las necesidades de las y los jóvenes.



El Movimiento Salvadoreño de Mujeres trabaja desde 1994 con la niñez, con el objetivo de apoyar a las mujeres trabajadoras del sector maquila e informal, en el Centro de Desarrollo Infantil y Familiar El Jacalito, en San Salvador.



El trabajo está enfocado a la educación, cuidado y desarrollo de la niñez en igualdad de condiciones fomentando la equidad desde la primera infancia. Reconocemos que, lamentablemente en el 2020, debido a la grave crisis mundial de la pandemia de COVID 19, los centros educativos están cerrados, incluido El Jacalito; en la actualidad se realizan gestiones con las autoridades correspondientes para poder iniciar nuevamente el funcionamiento.



Desde el año 2006, El Jacalito funciona gracias al aporte solidario y la sensibilidad de personas mayores; organizadas en la red Solidarias amigas y amigos de Asturias, España, que aportan desde sus propios recursos para garantizar la atención y educación a niñas y niños menores de seis años (área lactante y maternal, preescolar y escolar). Además, se cuenta con un plan especial para brindar refuerzo escolar a niños y niñas. El Jacalito cuenta con un personal especializado en la atención de la niñez.

F) SENSIBILIZAMOS A LA POBLACIÓN CON LA QUE TRABAJAMOS SOBRE EL RESPETO Y PROTECCIÓN DE LOS RECURSOS NATURALES Y ADAPTABILIDAD A LOS EFECTOS DEL CAMBIO CLIMÁTICO.

MEDIO AMBIENTE



La protección, conservación y restauración del medio ambiente es un eje transversal incorporado en todos los proyectos de los diferentes departamentos y municipios donde incidimos. En los últimos años y de acuerdo a las necesidades planteadas por las mujeres en las diferentes comunidades hemos incorporado en nuestro que hacer institucional, el eje de saneamiento básico ambiental.

- Construcción de letrinas aboneras, hoyo seco
- Cocinas ahorradoras de leña
- Pozos de captación de agua
- Campañas de limpieza
- Creación de composteras



Se han desarrollado escuelas socio ambientales en las que, las mujeres han conocido sobre derechos de las mujeres, cambio climático y su efecto en los medios de vida, derechos ambientales y marcos normativos que protegen estos derechos.



MUJERES Y DISCAPACIDAD



Históricamente, las mujeres forman parte de un grupo poblacional vulnerable en el ámbito de derechos humanos y súmanos las afecciones de discapacidad que algunas puedan presentar, esto hace lamentablemente una doble estigmatización al grupo.

Entre las principales barreras que identifican las mujeres están las inadecuadas condiciones en las que viven, que les impide movilizarse de manera segura y autónoma.

Con el fin de disminuir estas adversidades de accesibilidad para las mujeres con discapacidad, se promovió la elaboración de obras de acceso a sus viviendas, eliminando las gradas que existían y construyendo rampas para mejorar sus condiciones de movilidad en sus comunidades y así mismo en la casa de la mujer de Tonacatepeque.



EMERGENCIA Y DESASTRES

RESILIENCIA-REHABILITACIÓN- AYUDA HUMANITARIA



MSM actúa ante los desastres naturales que constantemente se dan en el país y afectan a la población más vulnerable, gestionamos ayuda de emergencia y post emergencia.



En medio de la pandemia por COVID-19 del año 2020, las mujeres salvadoreñas y sus familias vivían ya una situación de afectación en su calidad de vida, cuando irrumpieron las dos desastrosas tormentas tropicales; Amanda y Cristóbal.

MSM se avocó a las comunidades a realizar las respectivas evaluaciones de daños, censos, y realización de una investigación cualitativa y cuantitativa, calculando así los daños ocasionados por las tormentas, siendo este un papel fundamental realizado por las lideresas comunitarias y Promotoras territoriales.

A partir de los daños reportados, se hicieron gestiones ante la cooperación, quienes de manera solidaria atendieron el llamado de ayuda, brindando respuesta a las necesidades de las familias en las primeras setenta y dos horas.



AGRADECIMIENTOS



En nombre de MSM agradecemos a nuestras y nuestros aliados, amigos y cooperantes por su confianza y apoyo a nuestro trabajo, sin ustedes difícilmente llegaríamos a los lugares más remotos, y las personas más vulnerables; donde las instituciones del estado no llegan. Esperamos continuar trabajando juntas y juntos por la igualdad y justicia social.



MISIÓN

Somos una organización feminista, con una base social organizada, trabajamos con mujeres, juventudes y niñez en el ámbito municipal y nacional, promoviendo la gestión del conocimiento y reivindicación de sus derechos políticos, sociales, culturales, ambientales y económicos, para potenciar la eliminación de las brechas de desigualdad y un desarrollo humano integral.

VISIÓN

La Asociación Movimiento Salvadoreño de Mujeres – MSM, ha contribuido al empoderamiento de las asociaciones de mujeres y la organización de la juventud para hacer incidencia y contraloría social en la implementación de las políticas públicas a nivel municipal y nacional, para el cumplimiento y satisfacción de sus derechos, desarrollando procesos de pensamiento crítico y posicionamiento político.

15 Avenida Norte y 27 Calle Poniente No. 915, Colonia Layco,
 San Salvador, El Salvador, C.A.
 Teléfono (+503) 2235-3756 / 2226-5702
www.mujeresmsm.org
 E-mail: msmmujeres@gmail.com
 FB: Movimiento Salvadoreño de Mujeres

