

Asociación Movimiento Salvadoreño de Mujeres



Curriculum Institucional
36 Aniversario

Presentación

La Asociación “Movimiento Salvadoreño de Mujeres” (MSM) es una organización feminista fundada en febrero de 1988, tiene como objetivo principal promover los derechos de las mujeres del campo y la ciudad. En estos 36 años como organización, el MSM ha mantenido una constante lucha reivindicativa por los derechos y deberes sociales, económicos, políticos, ambientales y culturales, ejecutando una diversidad de proyectos enfocados a garantizar los derechos de las mujeres salvadoreñas y desde el 2005, ha ampliado su trabajo con jóvenes en municipios y distritos de El Salvador donde tiene presencia.

El presente Curriculum Institucional tiene como propósito ofrecer una visión integral y detallada de la estructura, filosofía y capacidades del MSM. Además, de dar a conocer su trayectoria y experiencia en la promoción y defensa de los derechos de las mujeres.

La filosofía del MSM se basa en la convicción firme de que la igualdad y equidad de género es fundamental para el progreso social y el empoderamiento de las mujeres, su propósito es luchar por las transformaciones sociales, progresista, trabajando en la construcción colectiva del conocimiento crítico, defensa de los derechos humanos de las mujeres, juventudes y niñez.

La Asociación “Movimiento Salvadoreño de Mujeres” tiene una gran capacidad de gestión programática, pues cuenta con un equipo técnico y estratégico experimentado y especializado que conoce las problemáticas de la población objetivo, también posee metodologías innovadoras y una presencia territorial importante, su base social reconoce y confía en el trabajo desarrollado en todos estos años, pues son testigos del impacto generado.

La gestión administrativa y financiera, es un pilar importante para el MSM, la buena administración de los recursos es clave tanto para la eficiencia y eficacia de las operaciones y para la transparencia y rendición de cuentas a las diferentes partes interesadas tanto nacionales como internacionales. MSM cuenta con equipo administrativo capacitado y comprometido que vela por el cumplimiento de normativas internas, gubernamentales y de cooperantes; implementa un marco de políticas, protocolos y sistemas de gestión que garantizan transparencia en el uso de los fondos, y se ocupa de la salvaguarda tanto del talento humano como de las y los participantes de los proyectos. La credibilidad y confianza de los cooperantes son el reflejo de la gestión transparente y eficaz de más de 3.1 millones de dólares en los últimos tres años (2021-2023).

El MSM reconoce la importancia de las alianzas estratégicas para maximizar el impacto de sus proyectos y acciones. Por ende, ha establecido socios con instituciones gubernamentales, gobiernos locales, organizaciones de sociedad civil, redes y alianzas nacionales e internacionales, con quienes hacen sinergias importantes para el desarrollo de iniciativas programáticas, para abordar de manera integral las problemáticas que afectan a las mujeres, niñez y juventudes; contribuye significativamente a los Objetivos de Desarrollo Sostenible (ODS) en los temas de prevención y erradicación de todo tipo de violencias, empoderamiento económico, seguridad alimentaria, cambio climático, justicia social, equidad e igualdad de género y la consolidación de alianzas para el alcance de los ODS.

Índice

Presentación.....	2
Índice	3
Filosofía Organizacional	4
Misión.....	4
Visión.....	4
Valores.....	4
Planificación Estratégica y Marcos regulatorios	4
Objetivos estratégicos 2023-2027.....	4
Políticas institucionales	5
Gestión del talento humano	5
Estructura Organizacional Movimiento Salvadoreño de Mujeres 2024	5
Tabla de distribución por sexo y cargos	6
Áreas de especialización institucional.....	6
Gestión programática.....	7
Ubicación geográfica	7
Criterios de selección de territorios	8
Oferta programática y estrategias de intervención	9
Enfoques de trabajo	9
Grupos poblacionales priorizados	10
Proyectos vigentes en ejecución	10
Poblaciones atendidas, periodo 2021-2023.....	12
Sistema de Monitoreo y Evaluación (M&E)	13
Redes, alianzas y plataformas sociales.....	13
Publicaciones y estudios	14
Gestión administrativa y financiera	14
Personería jurídica	14
Sistema Contable.....	15
Manuales administrativos y contables.....	15
Mobilización de Recursos y alianzas.....	16
Cuadro de proyectos gestionados.....	16
Contribución a los Objetivos de Desarrollo Sostenible (ODS).....	17
Cooperantes y alianzas.....	18

Filosofía Organizacional

Misión

Somos una organización feminista que lucha por las transformaciones sociales, progresista, trabajando en la construcción colectiva del conocimiento crítico, defensa de los derechos humanos de las mujeres, juventudes y niñez, para una vida libre de violencia, erradicar las brechas de desigualdad y lograr la equidad entre los géneros en El Salvador.

Visión

La Asociación Movimiento Salvadoreño de Mujeres – MSM, contribuye al empoderamiento de mujeres, niñez, adolescencia y juventud, incidiendo en la implementación de las políticas públicas municipales y nacionales, para el cumplimiento y satisfacción de los derechos humanos, desarrollando procesos de pensamiento crítico y posicionamiento político.

Valores

- Identidad
- Compromiso y lealtad
- Sororidad
- Igualdad
- Equidad
- Empatía
- Respeto
- Diversidad
- Confianza
- Responsabilidad

Planificación Estratégica y Marcos regulatorios

Objetivos estratégicos 2023-2027



Políticas institucionales

- Política institucional de igualdad de género
- Política de conflicto de intereses
- Política de medio ambiente
- Política de Salvaguarda
- Código de Conducta
- Reglamento Interno de Trabajo
- Protocolo de Seguridad
- Manual de Prevención de Lavado de Dinero y Financiamiento del Terrorismo

Gestión del talento humano

Estructura Organizacional Movimiento Salvadoreño de Mujeres 2024



Tabla de distribución por sexo y cargos

Cargos	Mujer	Hombre	Total
Directora Ejecutiva	1		1
Sub directora	1		1
Asistente Administrativa	1		1
Administradora General	1		1
Contador		1	1
Auxiliar Contable	1		1
Coordinadora de Proyecto	2		2
Coordinadora Territorial	3		3
Técnica Territorial	8		8
Técnica Jurídica	1		1
Técnica Ingra. Agrónoma	1		1
Directora CDIF El Jacalito	1		1
Cuidadora	4		4
Promotor Territorial	1	1	2
Supervisor de Infraestructura		1	1
Técnica de Monitoreo	1		1
Técnica de Movilización de Recursos	1	1	2
Comunicadora	2		2
Motorista		4	4
Servicios generales	2		2
	32	8	40

Áreas de especialización institucional

El personal multidisciplinario del MSM cuenta con la experiencia y las capacidades técnicas y estratégicas para el abordaje de los siguientes temas:

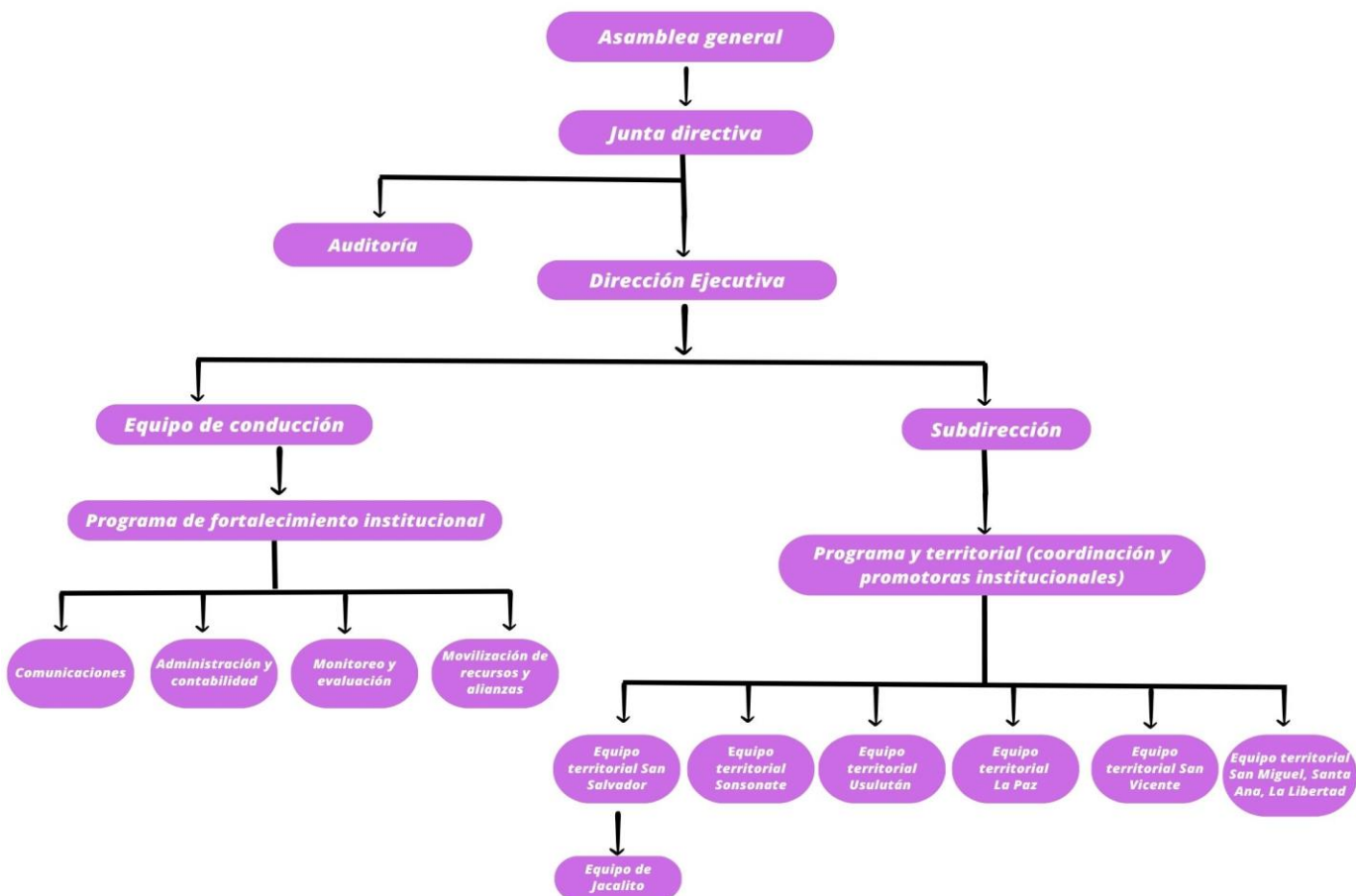

Gestión programática

Ubicación geográfica

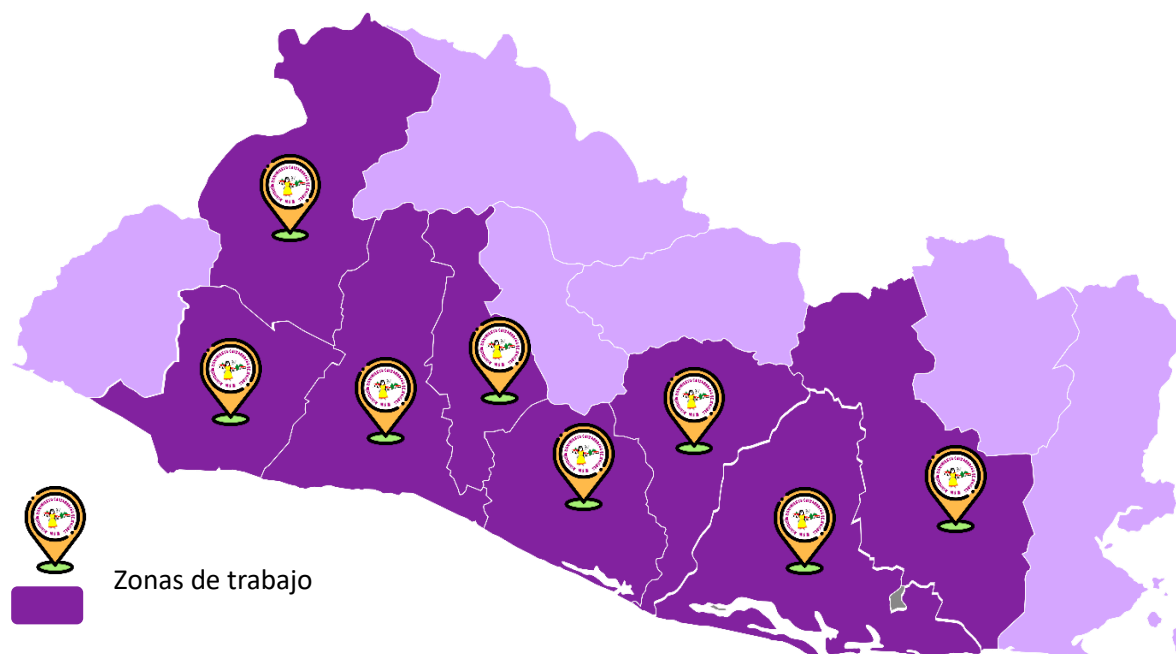

Con presencia en 8 departamentos y **40** distritos

Sonsonate	Santa Ana	San Salvador	La Libertad	La Paz	San Vicente	Usulután	San Miguel
Nahuizalco	Candelaria de la frontera	San Marcos	La Libertad	Tapalhuaca	San Esteban Catarina	Jiquilisco	Chirilagua
Izalco	Santa Ana	Tonacatepeque	Santa Tecla		Santa Clara	Nueva Granada	Ciudad Barrios
San Julián	San Sebastián Salitrillo	San Martín	Colón		Verapaz	Stgo. de María	San Luis La Reina
Santa Isabel Ishuatán	Metapán	Ciudad Delgado	Chiltiupán		Guadalupe	Alegría	Chinameca
Cuisnahuat	Chalchuapa	Soyapango				Berlin	Sessori
		Apopa				Mercedes Umaña	San Miguel
		Ilopango				California	
		San Salvador					

Criterios de selección de territorios

El alcance territorial del MSM está contemplado en los distritos y departamentos antes mencionados, producto de la experticia y trayectoria de la organización y por la confianza de sus socias y cooperantes. Sin embargo, periódicamente se realizan reflexiones sobre las problemáticas que más afectan a los grupos poblacionales prioritarios, principalmente las mujeres, mujeres con discapacidad, juventudes y niñez, producto de ello se plantean nuevos retos de ampliación y/o reorientación de esfuerzos y recursos, en ese ejercicio de reflexión se toman en cuenta los siguientes criterios:

Índice de pobreza y desigualdades sociales: niveles de pobreza y vulnerabilidad social y ambiental, indicadores de violencia basada en género, acceso y disponibilidad de alimentos, falta de infraestructura básica, acceso a servicios básicos (salud, agua, educación entre otros), cobertura y calidad de servicios públicos.

Impacto potencial y sostenibilidad: grado de afectación de la población prioritaria, cantidad poblacional, proyección de beneficios respecto a los recursos e interés de socias y cooperantes.

Voluntad política: apertura de las instituciones, tomadores de decisiones, población prioritaria (mujeres y juventudes) de formar parte activa de las acciones, voluntad de asumir el compromiso de dar continuidad a los resultados de los proyectos una vez finalizado el acompañamiento del MSM.

Nivel de respuesta organizativa: apertura de la población en cuanto la organización e involucramiento comunitario, redes locales, trayectoria de organizaciones socias fundadoras del MSM.

División política y administrativa: considera los indicadores a nivel de distrito y a nivel municipal, para lo que se está generando bases para ampliar la estrategia de intervención.

Nota: en todos estos criterios se hace un análisis del enfoque de género y derechos humanos para tener presente como afecta la problemática particularmente a cada población prioritaria.



Oferta programática y estrategias de intervención

El MSM desarrolla una oferta programática basada en los principales temas que afectan a la sociedad salvadoreña, particularmente a mujeres, niñez y adolescencia:

Prevencción de Violencia Basada en Género	<ul style="list-style-type: none"> • Modelo "Mecanismo de Ventana Ciudadana" para la identificación y atención y asesoría y acompañamiento en situaciones de violencia basada en género y para la contraloría ciudadana y el acceso a la justicia.
Cambio Climático	<ul style="list-style-type: none"> • MSM implementa metodologías y enfoques como: Ecofeminismo, gestión de riesgos, prevención de de las mujeres desastres y resiliencia ante el cambio climático. Además activa acciones de ayuda y respuesta humanitaria en casos de desastres en los que este en riesgo la vida de las personas y/o su seguridad alimentaria.
Liderazgo de mujeres	<ul style="list-style-type: none"> • El modelo de Escuela feminista del MSM permite la formación sobre teoría de género, derechos humanos y el desarrollo liderazgos de mujeres para que gradualmente se incorporen en puestos claves de toma de decisiones.
Empoderamiento económico de mujeres	<ul style="list-style-type: none"> • Implementa un nuevo modelo de economía feminista y de los cuidados, con procesos de formación y sensibilización para fortalecer la autonomía económica de las mujeres.
Organización Comunitaria	<ul style="list-style-type: none"> • El MSM facilita procesos de formación y empoderamiento de estructuras organizativas a nivel comunitario para que sean capaces de agenciar las transformaciones y les permita estar preparados ante cualquier problemática que afronta las comunidades.
Atención Integral de la primera infancia	<ul style="list-style-type: none"> • Promueve los derechos de la niñez en todas sus acciones, particularmente, mediante la puesta en marcha del Centro de Desarrollo Infantil El Jacalito en el que más de 50 niñas y niños por año, 30 años de funcionamiento, han alcanzado sus principales indicadores de desarrollo infantil de acuerdo a su edad.

Enfoques de trabajo

Enfoque de género, el MSM en todas sus acciones se centra en identificar y abordar las desigualdades basadas en el género. Busca reducir las brechas de desigualdad y contribuir a la erradicación de todas las formas de violencia, asimismo, procurando relaciones igualitarias de poder entre mujeres y hombres, atendiendo las necesidades prácticas de género e intereses estratégicos.

Enfoque de medio ambiente y cambio climático, inmerso en la oferta programática como un tema de principal atención, también se contempla en las acciones cotidianas en las que procura reducir el impacto medio ambiental. Además de fortalecer la capacidad de resiliencia de las mujeres y estructuras organizativas de cara a los efectos del cambio climático.

Enfoque de empoderamiento y agencia, en cada proceso de formación se busca fortalecer la capacidad de mujeres, niñas y niños para tomar decisiones, tomar el control de sus vidas e incidir en

realizar cambios en su entorno, más allá de ser participantes, a ser protagonistas de su propio desarrollo.

Enfoque de derechos humanos, MSM es una organización defensora de derechos humanos especialmente de las mujeres. Por tanto, trabaja con titulares de derechos para que puedan ejercerlos y exigirlos de forma libre y consciente; con titulares de obligación, para que generen políticas públicas efectivas para la garantía de los derechos humanos y; con titulares de responsabilidad, para que puedan promover, abogar, incidir y ser contralores del grado de cumplimiento de derechos humanos.

Grupos poblacionales priorizados

Población prioritaria y cambios esperados

Mujeres lideresas urbanas y rurales	Mujeres empoderadas en el ámbito individual, familiar y comunitario, conocen y reivindican sus derechos en sus territorios, además ocupan cargos de liderazgo en estructuras organizativas en los cuales son de inspiración para el surgimiento de nuevos liderazgos de mujeres.
Mujeres con discapacidades diversas	Mujeres con discapacidades diversas organizadas y empoderadas tienen mayor acceso a espacios de formación y participación inclusivos, hacen valer sus derechos particulares y contribuyen a una sociedad más justa, inclusiva y equitativa.
Mujeres emprendedoras	Generan cambios transformadores en su calidad de vida a través del empoderamiento económico, con mayor acceso a recursos, visibilidad apoyo institucional, comunitario y educativo
Comités, asociaciones de mujeres	Organizaciones de mujeres defienden y velan por el cumplimiento de sus derechos, además realizan incidencia y contraloría ciudadana ante otros actores locales.
Ventanas Ciudadanas	Mujeres viven en ambientes protectores en los cuales se sienten seguras y libres de todo tipo de violencia.
Niñez, adolescencia	Niñas, niños y adolescentes se desarrollan de forma integral en ambientes libres de todo tipo de violencia.
Comités y Redes Juveniles	Asociaciones de jóvenes empoderadas que reconocen y ejercen sus derechos en entornos libres de violencia, son protagonistas de su propio desarrollo e inciden en los tomadores de decisiones para lograr cambios positivos en las políticas públicas.



Proyectos vigentes en ejecución

No	Nombre del Proyecto	Agencia de cooperación	Ubicación	Fecha de inicio y finalización	Plazo	Presupuesto
1	Mujeres y juventudes de Santa Isabel Ishuatán por el derecho a una vida saludable y libre de violencia (El Salvador).	Fundación PROCLADE YANAPAY- Gobierno Vasco	Sonsonate: Santa Isabel Ishuatán	Del 01/01/2022 al 31/12/2023	2 años	396.466,19 €
2	Centro de Desarrollo Infantil	Red Solidaria de España	San Marcos	Del 01/01/2024 al 31/12/2024	1 año	\$ 58.438,00
3	Mujeres de Mercedes Umaña y nueva granada por el derecho a una vida saludable y libre de violencia	Fundación PROCLADE YANAPAY- Gobierno Vasco	Usulután: Nueva Granada y Mercedes Umaña	Del 01/01/2023 al 30/12/2024	2 años	566.285,68 €
4	Libres: por un El Salvador libre de violencia- primera fase	USAID- Universidad Estatal de Arizona (ASU)	San Miguel Santa Ana San Salvador La Libertad	De octubre 2022 al octubre 2024	5 años	\$ 1.461.795,00
5	Mujeres de San Marcos activas por sus derechos especialmente a una vida libre de violencia (El Salvador).	Fundación PROCLADE YANAPAY- Diputación Foral de Gipuzkoa	San Marcos	Del 15 oct-2023 al 14 de abril 2025	1 año 1/2	90.228,00 €
6	Tejiendo redes de esperanza a través del empoderamiento de mujeres y juventudes para la defensa y ejercicio de sus derechos humanos, la seguridad alimentaria y el derecho a una vida libre de violencia del municipio de Cuisnahuat-departamento de Sonsonate (El Salvador)	Instituto Sindical de Cooperación al desarrollo- ISCOD - Principado de Asturias	Cuisnahuat-Sonsonate	Del 24 de octubre 2023 al 23 de octubre 2024	1 año	81.067,45 €
7	Empoderando a mujeres y juventudes en la Prevención de la violencia basada en Género en el municipio de San Martín, departamento de San Salvador-El Salvador	ISCOD – Gobierno de Navarra	San Martín	Del 07 de nov 2023 al 06 de nov 2024	1 año	80.541,89 €
8	Mujeres y juventudes de Jiquilisco por el derecho a una vida saludable y libre de violencia (El Salvador)	ISCOD - Agencia Vasca de Cooperación	Jiquilisco Usulután	Del 01 dic 2023 al 30 nov 2025	2 años	566.285,70 €
9	Promoviendo una vida libre de violencia en espacios seguros - Casas Shaira Alí	Mohamad y Kecia Ali Oxfam América	Tapalhuaca	Del 15/06/2024 al 15/12/2024	6 meses	\$14.000,00
10	Viviendas para mujeres, por el mejoramiento de las condiciones de vida de las mujeres	Marianella García Villas/ Iglesia Valdense	Mercedes Umaña	De diciembre 2023-diciembre 2024	1 año	\$ 43,928

Poblaciones atendidas, periodo 2021-2023

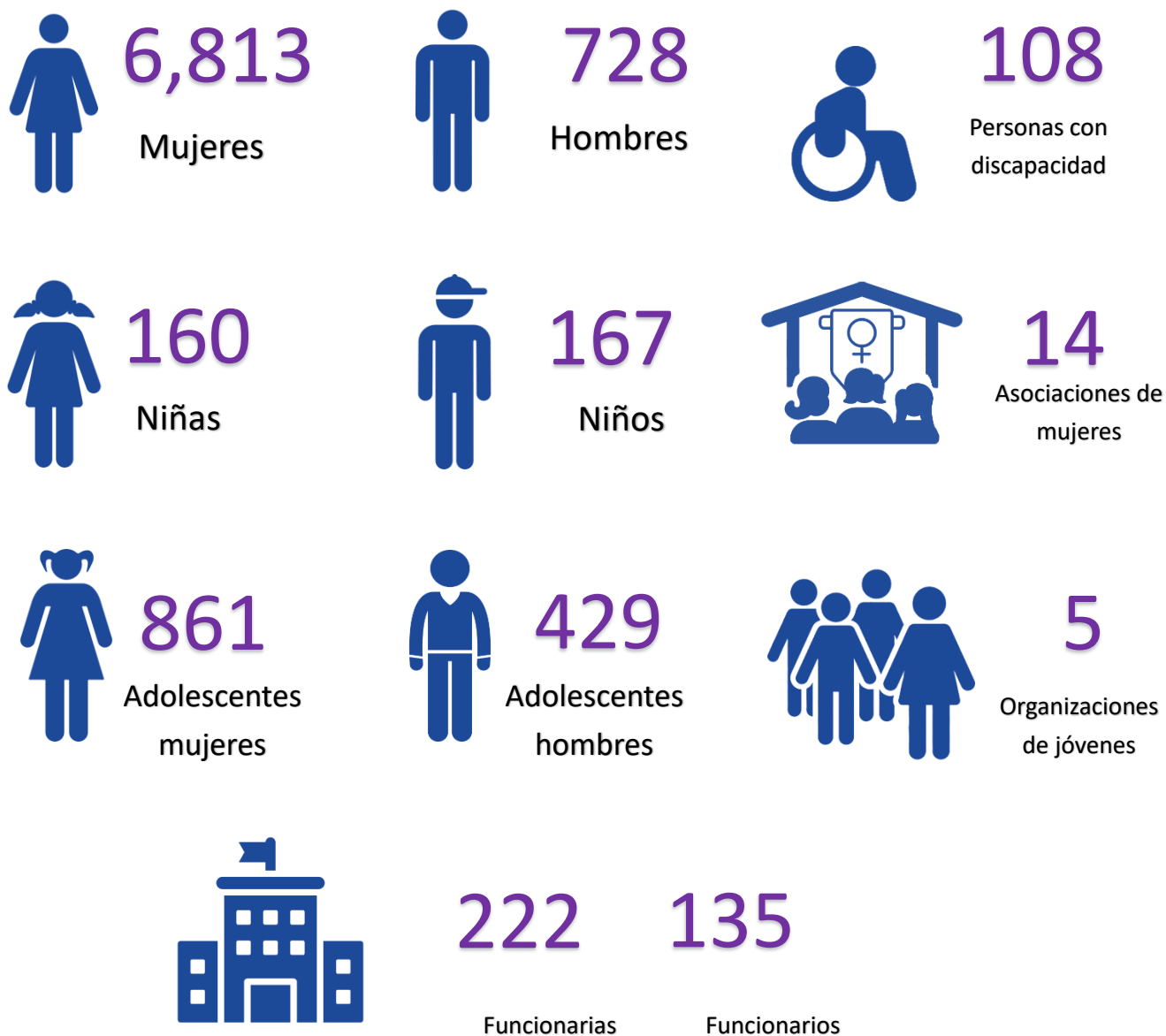

Desde el 2021, **9,623** personas han participado de manera directa en procesos de formación, fortalecimiento, empoderamiento y atención, impactando positivamente sus vidas y las vidas de otras **38,492** que han participado de manera indirecta.



Sistema de Monitoreo y Evaluación (M&E)

El Sistema de Monitoreo y Evaluación está conformado por herramientas y procesos que permiten realizar una medición y reflexión útil, precisa y oportuna de las metas e indicadores para la toma de decisiones tanto en la gestión programática para alcanzar los objetivos, como en la gestión organizacional para una mejora continua. Los principios en los que se basa el Sistema de Monitoreo y Evaluación son:

Pertinencia: está alineado a los objetivos y necesidades la planificación estrategia y de proyectos, considerando en la medición datos y elementos críticos faciliten la toma de decisiones.

Transparencia: Es accesible a consultas y puede constatarse la información del sistema con las evidencias documentales y observables en el territorio

Adaptabilidad: Es capaz de adaptarse a los cambios de contexto y a los requerimientos y sistemas de M&E de los diferentes cooperantes.

Enfoque basado en evidencias: La información que contiene el sistema está sustentado en evidencias adecuadas, suficientes, verificables y que responden a lo que realmente se desea medir.

Redes, alianzas y plataformas sociales

Internacional

- Marcha Mundial de Mujeres.
- Federación Democrática Internacional de Mujeres (FDIM).
- Red Centroamericana de Mujeres Trabajadoras de las Maquilas (REDCAM).
- Comités de solidaridad Oscar Arnulfo Romero.
- Red de Mujeres Latinas por el Poder.

Nacional

- Movimiento de ONG's para el Desarrollo Solidario de El Salvador (MODES).
- Alianza de Mujeres Rurales, Indígenas y campesinas.
- Mesa de Mujeres Rurales.
- Movimiento de Víctimas Afectadas y afectados por el Cambio Climático y Corporaciones (MOVIAC).
- Red por la corresponsabilidad de los cuidados.

Territorial

- Asociaciones de mujeres a nivel distrital.
- Ventanas Ciudadanas.
- Redes de juventudes.
- Mesas intersectoriales
- Movimiento Unificado Indígena de Nahuizalco (MUIINA).
- Asociación Municipal de Mujeres Indígenas de Nahuizalco (AMMIN)



Publicaciones y estudios

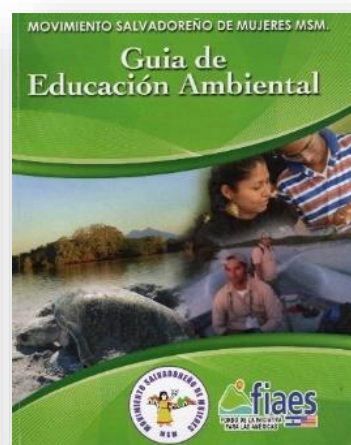
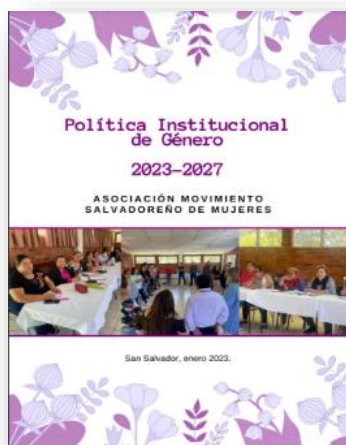

Gestión administrativa y financiera

MSM cuenta con una serie de políticas, manuales, procesos y controles que permiten la inversión efectiva y eficiente de los recursos en aras de maximizar el impacto en la vida de las personas, lo cual permite a su vez alcanzar la misión y visión institucional y facilita una transparente rendición de cuentas a socias, socios, cooperantes y participantes de los proyectos, manejando en los últimos años hasta 3.1 millones dólares.

Personería jurídica

Asociación “Movimiento Salvadoreño de Mujeres, (MSM)”. Inscrita en el Ministerio de Gobernación y Desarrollo Territorial según Acuerdo No. 225 el día 20 de septiembre de 1994 y publicado en el Diario Oficial, asimismo se encuentran inscritos la modificación de estatutos aprobado según Acuerdo No. 431 el día 24 de junio de 1998 y publicados en el Diario Oficial el día 21 de septiembre de 1998.

Dirección y números de contacto

15 Av. Norte y 27 Calle poniente casa #915 colonia Layco, San Salvador. Tel. 2235-3756 , 2226-5702.

Representante Legal

Ana Cecilia Hernández

Directora Ejecutiva

Ana Isabel López de Guevara



@Movimiento Salvadoreño de Mujeres



mujeresmsm.org



msmmujeres@gmail.com

Sistema Contable

El sistema contable de uso exclusivo del MSM y debidamente registrado y avalado por las autoridades correspondientes, es un software desarrollado por Soluciones Tecnológicas Integrales S.A. de C.V., dicho software de administración contable consta de los siguientes módulos:

1. Contabilidad
2. Planillas
3. Activo fijo
4. Impuesto al Valor Agregado (IVA)
5. Bancos

A través de estos módulos se procesa y gestiona toda la información administrativa y contable de la organización, lo cual permite realizar un seguimiento oportuno y una rendición de cuentas transparente a todos los socios, aliados y cooperantes de manera particular y a nivel global de todas las operaciones de la organización.

Manuales administrativos y contables

- Manual de políticas contables
 - Políticas para el manejo de ingresos.
 - Políticas para el manejo de egresos.
 - Políticas de adquisición de bienes y servicios.
 - Política de manejo de activos.
- Política de manejo de inventarios.
- Control de Caja Chica y Caja General.
- Manual de procedimientos administrativos.
- Manual de puestos y funciones.

Mobilización de Recursos y alianzas

Cuadro de proyectos gestionados

No	Propuesta	Financiador	Socio	Duración (meses)	Monto de la Subvención
1	Promoviendo la participación de mujeres y jóvenes para un desarrollo local con equidad de género en San Julián y Santa Isabel Ishuatán (2018-2019)	Diputación Foral Gipuzkoa	Proclade Yanapay	24	202,229.00 €
2	Promoviendo y difundiendo los DsyDR de las mujeres en edad fértil y las juventudes y la PVG en los municipios de Tapalhuaca y San Esteban Catarina (2016-2018)	Agencia Asturiana de Cooperación al desarrollo	Comité Oscar Arnulfo Romero de Asturias	24	65,000.00 €
3	Promoviendo los DSyR y a una VLV de las mujeres de Jiquilisco (2016-2018)	Diputación Foral Gipuzkoa	Proclade Yanapay	24	186,918.49 €
4	Promoviendo los derechos de participación y liderazgo de las mujeres de Jiquilisco (2014-2016)	Diputación Foral Gipuzkoa	Proclade Yanapay	24	186,918.49 €
5	<i>Empoderamiento de mujeres indígenas de Nahuizalco para la defensa y ejercicio de sus derechos (2016-2018)</i>	Diputación Foral de Gipuzkoa	Proclade Yanapay	24	160,669.46 €
6	Liderazgo, incidencia política y concertación para el avance de los derechos de las mujeres en 4 municipios de S/Vicente (S/Esteban Catarina, Sta/Clara, Guadalupe y Verapaz) (2016-2018)	Gobierno Vasco	Proclade Yanapay	24	404.63 €
7	Avanzando en la defensa del derecho a una VLV en los municipios de San Esteban Catarina y Verapaz (2018-2019)	Gobierno de Navarra	Proclade Yanapay	24	108,039.89 €
8	<i>Cambiando Imaginarios sociales que reproducen Violencia contra mujeres y niñas - Ventana Ciudadana (2018-2019)</i>	Oxfam América	OXFAM El Salvador	12	30,596.00 €
9	<i>Promoviendo los DDHH de mujeres y jóvenes a través de la PVG y el impulso de la autonomía económica en 3 municipios del Dpto/ de Sonsonate (2019-2020)</i>	Diputación Foral de Bizkaia	Manos unidas	24	272,506.96 €
10	<i>Viviendas para mujeres de Santa Isabel Ishuatán (2019)</i>	Asociación Marianella García Villa		6	3,988.00 €
11	<i>Por el Derecho a un Ambiente Sano y Libre de Riesgos con Enfoque de Género y Discapacidad en el municipio de Santa Isabel Ishuatán (2019-2022)</i>	Gobierno Vasco	Proclade Yanapay	24	339,934.02 €
12	<i>Promoviendo los DSR y a una VLV para las Mujeres y Jóvenes de Santa Isabel Ishuatán (2017-2020)</i>	Agencia Valenciana de Cooperación al Desarrollo	Proclade Yanapay	24	602,922.34 €
13	Promoción de los DDHH de las Mujeres y jóvenes a través de la PVG y la promoción de la Autonomía Económica en 3 municipios (Nahuizalco, S/Julián y Sta/Isabel) (2019-20)	Bilbao Bizkaia /Aldundia	Manos Unidas	24	272,506.96 €

14	<i>Empoderamiento de niñas, adolescentes y mujeres para el ejercicio de una VLV en 3 municipios del Dpto/ Sonsonate (2020-21)</i>	Agencia Catalana de Cooperación Internacional el para el Desarrollo	Fundación Educación y Cooperación	12	77,910.06 €
15	<i>Ayuda de Emergencia por las Tormentas Tropicales Amanda y Cristóbal en 6 municipios de El Salvador (2020-2021)</i>	Diputación Foral de Bizkaia	Proclade Yanapay	12	36,000.00 €
16	<i>Ayuda humanitaria de Emergencia provocada por la tormenta Amanda y Cristóbal</i>	Manos Unidas		6	13,162.31 €
17	Por el derecho a un ambiente sano y libre de riesgos con enfoque de género y discapacidad en el municipio de Tonacatepeque (2020-2021)	Diputación Foral Gipuzkoa	Proclade Yanapay	24	120,000.00 €
18	Ejercicio de una VLV en tres municipios del Dpto/ Sonsonate (Santa Isabel Ishuatán, San Julián y Nahuizalco) (2020-2021)	Aldundia, Diputación Foral de Bizkaia	Manos Unidas	24	302,785.51 €
19	PVG hacia las mujeres en 4 municipios del Dpto/ Usulután (2021-2021)	Manos Unidas	Manos Unidas/ fondos propios	24	94,650.00 €
20	Mujeres y jóvenes organizados defienden sus derechos económicos, sociales, políticos y ambientales y promueven la prevención de la violencia y la seguridad alimentaria en 4 municipios del Dpto/ de Sonsonate (2021-2023)	Bilbao Bizkaia	Manos Unidas	24	431,800.93 €
21	<i>Mujeres y juventudes de Santa Isabel Ishuatán por el derecho a una vida saludable y libre de violencia (2021-2023)</i>	Gobierno Vasco	Proclade Yanapay	24	409,441.32 €
	Total				3,116,244.30 €

Contribución a los Objetivos de Desarrollo Sostenible (ODS)

A través del trabajo que el MSM desarrolla, contribuye directamente a los siguiente ODS de la agenda 2030 de la cooperación internacional:



Cooperantes y alianzas

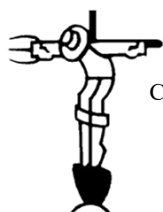

COMITÉ CRISTIANO DE SOLIDARIDAD OSCAR ROMERO DE ASTURIAS

Red Solidaria de España

CONTACTOS



15 Av. Norte y 27 Calle Poniente
N° 915, Col. Layco, San Salvador,
El Salvador, Centroamérica



(503) 2226-5702



msmmujeres@gmail.com



www.mujaeresmsm.org



NUESTRAS REDES SOCIALES



Movimiento Salvadoreño de Mujeres



@MSMmujeres



@mujeres.msm